Din toate colțurile Republicei

PITICII DIN TÂRGOVIȘTE PROVOACĂ LA FOOT-BALL CELELALTE ECHIPE DIN ȚARĂ

Prin grija pe care o are guvernul pentru sport, prin înțelegerea cu care Organizația Sportului Popular duce pe drumul cel bun marile masse de sportivi, s'a ajuns ca mai toate sporturile să cunoască o ascensiune lăudabilă, bazată pe cunoaștere și amatorism.

Porțile stadioanelor s'au deschis larg pentru toată lumea, practicarea diferitelor sporturi ne mai fiind un apanagiu al unor clase avute care găseau în sport un mijloc în plus de a face bani și de a încuraja pornirile spre o cale periculoasă întrecerilor sportive de tot soiul.

Desigur că tineretul a fost tentat multă vreme, de banii cluburilor care transformaseră sportul în tarabă comercială.

Când după 23 August 1944, poporul și-a ales drumul său firesc de evoluție politico-economică, guvernul nu a neglijat nici buna organizare a sportului, dând ființă Organizației Sportului Popular, for care avea să primenească toate domeniile de activitate sportivă autohtonă.

Și cum este și normal, cea mai mare atenție a fost dată elementelor tinere, care mâine vor reprezenta valoarea justă a performanțelor naționale.

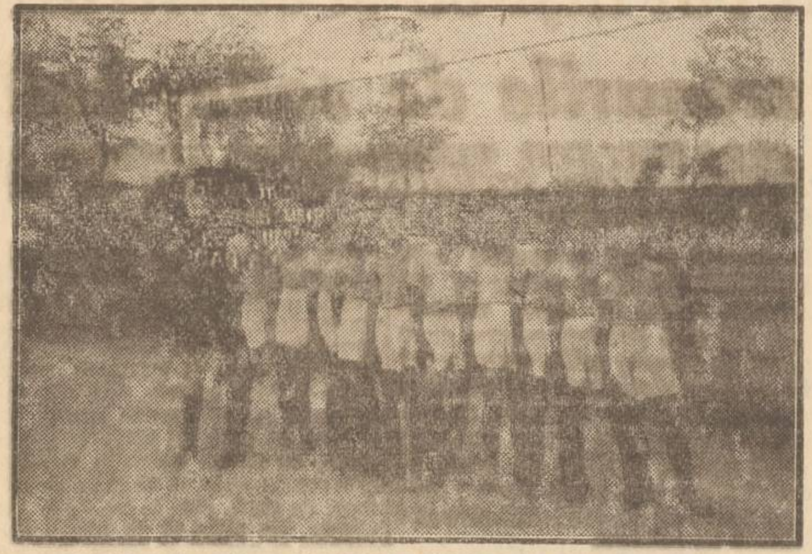

Echipa de pitici „UTM PA RTIZAN" din Târgoviște

Iubitorii de sport, care au înțeles adevărul lozincei noastre dragi „Toate sporturile pentru popor", punând suflet și pricepere au sprijinit OSP-ul și rezultatele au fost dintre cele mai bune.

Cum s'a născut „U. T. M. Partizan"

La început a fost dragostea de foot ball, de tinerețe. După aceia prietenia a doi oameni: C. BORCEA și D. CRACIUNESCU. Cu o înțelegere care le face cinste cei doi, au colindat pe locurile unde copiii băteau o minge de cârpe pe maidan cum se spune și au adunat cu înțelegere pe cei care aveau vădite înclinații către foot-ball, le-au cumpărat ghete, echipament, o mingie adevărată și le-au fixat zile de antrenament.

Puștanii, din ce în ce mai mulți, din ce în ce mai buni, au devenit jucători de foot-ball. Erau acum o echipă în toată puterea cuvântului.

Și s'au programat matchuri. Au obținut rezultate frumoase.

După un antrenament atent, puștii târgovișteni, au fost programați contra piticilor dela „CFR București" disputându-și cunoștințele într'un match de deschidere la România—Jugoslavia în anul 1947.

A fost o întâlnire frumoasă, cu faze spectaculoase și numai la luptă mare „piticii" târgoviștenj — impresionați și de cei peste 30.000 spectatori —au fost învinși cu 2—1. Dar cel mai bun din 22 a fost unul de-al nostru MEȘINA, care a făcut o partidă mare.

Rând pe rând „piticii" entuziasmați de exemplul celor mai mari ca ei s'au înscris la UTM și prin înțelegerea celor care au înființat echipa și grija de tineret a UTM-ului, a luat ființă echipa de foot-ball „pitici" UTM PARTIZAN.

Activitate, proecte

Lotul se compune din: VILA, VLADESCU, MOACAT, MEȘINA, ROTARU. BANU. CUCU. GRUIA. UMEȘEANU, BARCHUCHIȘ și MANOIU.

Se face antrenament regulat, sub conducerea feroviarului divizionar B. STOIAN care a reușit să imprime echipei un sistem de joc și o atitudine impecabilă.

In ultimul match împotriva ASTORIEI — micii „partizani" au câștigat cu 5—1 ceeace dovedește forma lor și priceperea.

Desăvârșindu-și mereu forma, căpătând noui cunoștințe, „piticii" târgoviștenii se înumără printre cei mai buni din țară.

Și sunt gata să o dovedească în viitoarele întâlniri.

O provocare pentru toți „piticii" din țară

Animatorii și fondatorii echipei de „pitici" UTM PARTIZAN, d-nii C. Borcea și D-tru Crăciunescu, au încercat pe toate căile să obțină programarea unor întâlniri cu echipe de acest fel din Capitală și alte orașe dar fără nici un rezultat.

Deaceea prin intermediul ziarului nostru echipa de „pitici" UTM PARTIZAN lansează o provocare generală tuturor echipelor de acest fel din întreaga țară. matchurile urmând să se dispute tur și retur.

Tot deodată sugerăm forurilor superioare ale foot-ball-ului din R.P.R., să cerceteze dacă nu ar fi oportună înființarea unei competițiuni pentru echipele de pitici pe Ligi, care eventual să echivaleze cu o Cupă Națională sistem Cupa Națională a Juniorilor.

Altfel aceste elemente valoroase și talentate care mâine vor forma jucători amatori și cinstiți, sunt menite a se pierde printre jucători din categoria juniorilor și ar fi păcat.

Ținem a da exemplu pentru dragoste de sport și disciplină, întreaga conducere a „piticilor" târgoviștenî.

George Păun

Brătescu Ioan, Anghela che Maria și Olaru Ioan

CÂȘTIGĂTORII CONCURSURILOR DELA MORENI

In organizarea OSP-ului în strânsă colaborare cu Comisia locală, Sindicatul petrol Moreni, UAER și UTM s'au desfășurat în orașul nostru o admirabilă întrecere sportivă Duminică 16.V a. c.

Programul a cuprins trei probe:

I. Proba ciclistă pentru începători de 26 km.

II Proba de fond 500 m. (fete)

III. Cross 3000 m.: băeți (începători)

Incă dela ora 8,30 dim. delegați a 7 întreprinderi din localitate au început să vină la sediul OSP din clădirea Sindicatului Moreni.

La ora 10 dim. s'a dat plecarea cursei de biciclete pe un traseu variat, urmăriți fiind de salvare și conduși de o motocicletă. Plecarea în cursă au luat-o 25 bicicliști Rezultatul la această probă este:

1. BRATESCU IOAN dela Cr. Minier
2. Șerban D. dela Unirea
3. Simion Loly dela R. Americană

Startul probei a doua a aliniat 36 eleve ale liceului teoretic din localitate. arătând multă simpatie din partea spectatorilor: locurile prime fiind ocupate după cum urmează:

1. ANGHELACHE MARIA
2. Florea Maria
3. Păcuraru Maria în acelaș timp cu Polota Maria.

PROBA 3000 M. BAEȚI a constituit cea mai aprigă întrecere luând plecarea peste 130 concurenți. Această cursă a fost extrem de strânsă, tinerii luptând dornici de a câștiga locul prim.

Ultimele sute de metri au fost hotărîtoare, cei mai buni sprinteri spunându-și cuvântul.

1. OLARU IOAN, Astra Română
2. Gheorghe Alex., liceul teoretic Moreni.
3. Iosifescu N., Cr. Minier

B. Popescu

U.A.B. campion districtual al Brașovului la categoria onoare

Campionatul categoriei onoare după lungi etape a luat sfârșit, și s'au clasat grupările cele mai bune din orașul nostru foarte frumos având în frunte pe merituoasa grupare UAB urmată de INDUMIN din Bod care a avut o comportare meritorie reușind să se claseze înaintea lui Malaxa. Ac. Comercială și Codlea.

Lupta dusă de cele 12 grupări a fost foarte grea și fiecare grupare a căutat să se claseze mai onorabil uitând că se caută ca și nivelul technic să fie mai ridicat

Sperăm că în viitorul campionat pe lângă cei vârstnici să-i vedem și pe tinerii cari până în prezent au lipsit complect de pe terenurile de sport și sperăm că-i vom vedea și pe ei uzând de o luptă disciplinată sportivă pentru obținerea unui loc mai bun în clasament.

La categoria I-a unde încă din cauza timpului foarte rău în orașul nostru nu s'a putut termina campionatul, conduce cu autoritate gruparea SONAMETAN urmată de METROM și ALIMENTAR.

Iată și clasamentul definitiv al Categoriei Onoare.

Clasamentul

1. UAB	22	17	2	3	67:23	36
2. Indumin-Bod	22	16	1	5	78:29	33
3. Malaxa-Tohan	22	15	2	5	63:17	32
4. Ac. Comercială	22	15	1	6	46:24	31
5. Uz. Codlea	22	13	4	5	57:29	30
6. Vacuum-Oil	22	13	2	7	43:31	28
7. Ferar	22	10	1	11	39:45	21
8. Cimentul	22	6	4	12	29:48	16
9. FHB-Bușteni	22	6	4	12	31:45	16
10. Ardealul	22	4	2	16	33:63	10
11. Scherg	22	3	1	18	17:73	7
12. A. S. Schelu	22	0	0	22	7:99	0

Gross Armin

FOARTE IMPORTANT PENTRU SECRETARII JUDEȚENELOR O. S. P.

Se aduce la cunoștința Secretarilor Județenelor O. S. P. că sunt invitați de Comitetul Executiv O. S. P. să fie prezenți în București, strada Batiștei No. 4 Serviciul Indrumare și Coordonare O. S. P., în ziua de 26 Mai 1948 ora 20.

Aceasta în vederea primei conferințe pe țară cu secretarii de județene O. S. P., care începe irevocabil Joi 27 Mai ora 8 dimineața în localul O. S. P. din strada Batiște.

IN CADRUL UNUI SYMPOSION

Intreg Piteștiul discută tactica foot-ballistică pentru matchul cu I. T. A.

— NOUA COMISIE DISTRICTUALĂ DE FOOT-BALL.-SE INFIINȚEAZĂ O SECȚIE DE MOTOCICLISM.-CUPA INFRĂȚIREA LA VOLLEY-BALL —

Comisia Cupei R. P. R., în ultima ședință, a decis — prin tragere la sorți ca în sferturile de finală, gruparea locală Țesătoria-Română, să întâlnească pe campionii naționali la Pitești.

Prezența I. T. A.-ei în orașul nostru suscită un deosebit interes deoarece acest puternic team nu a mai evoluat până în prezent în fața publicului piteștean.

Pentru a se da posibilitatea unei cât mai bune comportări a localnicilor, dl. General ILIESCU-ZANOAGA șeful Serviciului technic al Regionalei OSP, de comun acord cu conducerea grupării Țesătoria-Română, a hotărît ca înaintea matchului cu I. T. A., să aibă loc în sala Teatrului comunal din localitate, un symposion, la care să participe toți sportivii laolaltă cu jucătorii, arbitrii și antrenorul, urmând a se comenta tactica de joc, valoarea individuală și în ansamblu a oaspeților, șansele gazdelor, etc.

Vor lua cuvântul câte un fost și actual jucător, un arbitru și un antrenor, închiderea urmând a fi făcută de către d. General ILIESCU-ZANOAGA, care va coordona discuțiile și va trage concluzii.

Acest symposion este așteptat cu vie nerăbdare atât de către jucători cât și de către publicul sportiv local căruia i se oferă posibilitatea de a cunoaște — cu această ocazie — regulamentul de foot-ball.

Balul sportivilor

In ziua de 20 Mai 1948, orele 21, Regionala IX OSP-Pitesti, a dat un bal în sala Cercului Militar, sub patronajul d-lor: NICOLAE CONSTANTIN, Prefectul Județului, TH. BACHIDE, Primar al orașului și RADU, secretarul Județenei P. M. R.-Argeș.

Beneficiile realizate vor fi afectate în întregime fondului de reconstrucție al terenului polisportiv din zăvoiul orașului.

Noul comitet districtual de foot-ball

In urma deciziei Comitetului Federal din ziua de 11 Mai 1948, comitetul districtual local. a fost dizolvat.

In calitatea de președinte al Districtului a fost numit d. MIHAIL CERNEA, șef det cabinet al d-lui prefect, iar ca secretar general în locul d-lui I. Kagheorrghis, a fost numit d. subinginer VASILE GEORGESCU.

Personalitatea nouilor numiți, cari sunt cunoscuți în orașul nostru ca vechi sportivi, este o chezășie pentru bunul mers—deacum înainte—al treburilor districtului de foot-ball Pitești.

Instalarea noului comitet districtual va avea loc în cursul săptămânii viitoare în prezența reprezentanților Regionalei IX—OSP.

FARMATI (ITA)

Infiintarea unei secții de motociclism

Resortul sportiv al Consiliului sindical Argeș, va înființa o secție de motociclism, care va fi condusă de către d. Baruș Antrassian, un vechiu practicant al acestui sport.

Datorită materialului uman disponibil, nădăjduim că această secție va lua ființă cât mai curând, pentru a face ca și în orașul nostru să se desvolte gustul pentru sportul cu motor, care până în prezent a fost complet neglijat deși nu lipseau nici oamenii, nici mașinile necesare unei cât mai bune desvoltări a motociclismului la noi.

Criterium-ul de volley-ball pentru Cupa „Infrățirea"

Din inițiativa grupării polisportive locale A. S. JANDARMUL, s'a organizat în iarna acestui an în orașul nostru un criterium de wolley-ball, dotat cu o splendidă cupă donată de gruparea organizatoare.

Terminându-se de jucat ultimele restanțe. clasamentul cupei a luat formă definitivă, în frunte clasându-se puternica echipă a Școalei de Ofițeri Artilerie, condusă de slt. Vasilescu Radu.

In ordine s'au mai clasat: Liceul Teoretic, A. S. Negoiul, A. S. Argeșul—UTM, precum și alte 11 echipe.

La buna reușită a acestui concurs a contribuit d. cpt. Pârvan dela A. S. Jandarmul și d. prof. ed. fiz. Aricescu.

H. Michelstein

PRIMA CURSĂ CICLISTĂ ALERGATĂ LA GIURGIU

Duminică 16 Mai 1948. Secția de ed. fizică și sport a Cons. Sind. Vlașca in colaborare cu OSP.-ul local a organizat pentru prima dată în orașul cu minaret o cursă ciclistă care s'a desfășurat în fața a peste 2000 spectatori.

Prin cursa ciclistă de Duminică. muncitorii din Giurgiu au dovedit progresul realizat în domeniul sportiv, căruia conducătorii tinerei noastre Republici, i-au acordat cel mai mare sprijin prin însăși Constituția țării.

Deasemenea s'a putut observa dragostea cu care spectatorii au ovaționat pe cei 30 de participanți care au luat loc la start.

Cei 24 km. ce le-au stat în față. nu au constituit un obstacol pentru tinerii muncitori, căci așa cum au fost sdrobite ultimele rămășițe reacționare din țară. tot astfel și asfaltul lucios al șoselei București a rămas în urmă. prilejuind la sosire o luptă cu adevărat palpitantă pentru cei prezenți, unde tinerii CUCU GH. din Sind. Muncitorilor de Port și ILIESCU ILIE din Sind. P. C. A. conducători detașați al plutonului. au depus ultimul efort pentru ocuparea primului loc, care a revenit cu o jumătate de roată avans, muncitorului CUCU GH.

Infăptuirile realizate pe târâm sportiv în ultimul timp se vede în numărul destul de mare al elementelor tinere care au luat parte la concurs alături de sportivi mai vârstnici cum este cazul tânărului sportiv MIHAI MARIN de 15 ani din Sind. Alimentar, care s'a clasat al 2-lea la Marele Cross Muncitoresc din ziua de 25 Aprilie 1948, pentru întâmpinarea zilei de 1 Mai.

Astfel tinerii muncitori au tradus în fapt lozinca:

"PRIMUL IN SPORT PRIMUL IN PRODUCȚIE".

Cu astfel de elemente. tânăra noastră Republică Populară Română, merge cu pași vertiginoși spre înfăptuirea Societății Socialiste de mâine.

Redăm mai jos primii trei clasați din cursa de Duminică:

BICICLETE DE CURSE

1. CUCU GH. (Sind. Muncitorilor din Port) 50'.
2. Iliescu Ilie (Sind. PCA.) 50'1".
3. Stoicea Tudor (Sind. PCA.) 51'.

BICICLETE ORAȘ

1. POPESCU MARIN (Sind. CFR.) 61'2".
2. Simion Dumitru (Sind. CFR.) 63'.
3. Gavrilă Viorel (Sind. PCA.) 63'35".

BICICLETE DE ORAȘ

Concurenți sub 20 ani

1. PELCIOIU GH. (Sind. CFR.) 68'10".
2. Sfetcu Vasile (Sind. CFR.) 70'15".
3. Rebigan Vasile (Sind. Alimentar) 71'5".

Pentru fete s'a alergat cursa ciclistă pe distanța Giurgiu—Remus și retur (12 km.) care s'a soldat cu următorul rezultat:

1. METAXA ȘTEFANIA (UAER) 42'.
2. Bălașa Elena (U. T. M. 45'
2. Bălașa Elena (U. T. M.) 45

Nelly Cernea
absolventă dela Vorban

Reprezentativa școlară a județului Constanța, a învins Ialomița la volley-ball

In cadrul Campionatului Național școlar de volley-ball, în zilele de 14 și 15 Mai a. c. la Constanța. s'au disputat jocurile dintre reprezentativele școlare ale județelor Ialomița și Constanța pentru a desemna pe campionii regionali.

Matchurile s'au desfășurat pe terenul Liceului Industrial de băieți — amenajat din grija d. prof. EUGEN NEMȚEANU — în prezența tuturor organelor oficiale sportive din localitate precum și a unui mare număr de spectatori — în majoritate elevi și eleve.

A fost un prilej nimerit pentru strângerea legăturilor de prietenie între elevii școlilor din Călărași și cei din Constanța.

Dela sosirea lor în Constanța, reprezentantele și reprezentanții sportului școlar din Călărași s'au bucurat de o deosebită atenție din partea colegilor din localitate.

Astfel de întâlniri vor fi organizate mai des în viitor. când la Călărași când la Constanța.

Revenind la matchuri este locul să amintim frumoasa surpriză ce ne-a fost rezervată de echipa Liceului de băieți Stirbey Vodă din Călărași — care s'a prezentat într'o condiție fizică și pregătire tehnică excepționale reușind să periclitexe în mod serios șansele liceului Mircea cel Bătârn a cărui echipă a reușit să câștige datorită mai mult ambiției decât pregătirei de care au fost complet lipsiți.

Cu acest prilej remarcăm pe d-ra prof. MIHAIȚA NEAGU — cea care a pregătit și antrenat echipa liceului de băeți din Călărași reușind să formeze o echipă omogenă.

Și la fete Călărașul s'a prezentat destul de bine. dar elevele liceului Toretic din Constanța au prestat un joc suficient de tehnic. din care cauză și-au apropiat și victoria.

Iată rezultatele.

LICEUL TEORETIC DE FETE CONSTANȚA—LICEUL DE FETE SF-TUL GHEORGHE CĂLARAȘI
15—6; 15—2; 15—9.

LICEUL MIRCEA CEL BĂTRAN CONSTANTA—LICEUL STIRBEY VODĂ CĂLARAȘI
15—10. 5—15; 4—15; 15—14; 15—12.

Dobrogeanu

UN MATCH ORIGINAL: ARBITRII OLDBOYS LA IAȘI

Arbitrii ieșeni au hotărît să desfășoare în cursul acestei veri o activitate febrilă și în acest sens și-au alcătuit o redutabilă formație care a susținut Duminică 16 Mai 1948, un match de foot-ball în campania OLD BOYS. CFR Iași.

După un joc aprig disputat ambii combatanți au terminat la egalitate 0-0.

In decursul celor 90 minute care s'au arătat a fi nesfârșite pentru foștii jucători ai Iașului am putut remarca jocul calitativ în ciuda anilor cam înaintați a următorilor: Dr. Constantinescu, Truș, Manolache și Grădinaru dela Arbitri și Vasilevschi, Drăgan, Surugiu și Klaus, dela Old-Boys CFR.

La fluerul d-lui N. Botan echipele au aliniat următoarele formații:

ARBITRII: Manolache, Dr. Constantinescu, ing. Wyll, Av. E. Geanău, Orhei, As. Univ. Atohi, Schwartz, ing. Truș, Dr. Grădinaru, Petrovici (Traian Ștefan), av. Gh. State

OLD BOYS, CFR: Vasilevschi, Dușa Klaus, Halunga Alexa, Simionescu, Tache Surugiu, Drăgan, Calistru, Nicoleanu.

ACTUALITĂȚI DIN SPORTUL IEȘAN

■ PRIMUL MATCH premergător al campionatului de foot-ball al desculților ce va fi patronat de sectorul de Est s'a disputat în deschidere la jocul CFR (Iași) —Metalo Chimic (Buc) când s'au întâlnit două formațiuni ale cartierelor Copou și Păcurari. Primii și-au adjudecat victoria la Scor (7—1) sub directa supraveghere a d-lui Ion Truș unul din principalii inițiatori ai acestei competițiuni.

Publicul spectator a aplaudat îndelung jocul calitativ al tinerelor speranțe ale orașului Iași.

■ A. S. JANDARMUL CFR este numele unei noui asociațiuni sportive care și-a afiliat o primă secție, foot-balul, pregătind pe cea de a doua, volley-ball prin antrenamente metodice la care iau parte cei peste 20 jucători ai săi.

Susnumita grupare și-a construit prin munca voluntară a ostașilor care au avut concursul salariaților CFR-iști un teren de wolley ball în spatele vămei locale.

■ COMISIA SECTORULUI de Foot-Ball Est a avut de judecat un caz destul de curios și anume jocul pentru campionatul districtului de foot-ball Brăila dintre I. C. B. și CFR (Brăila).

Susnumitul match s'a disputat la Brăila la 28 Aprilie când CFR după 75 minute conducea cu 3—1, ca apoi printr'o întorsătură anormală a jocului care a fost determinată în mare măsură de gool-keaperul feroviarilor — Stefu, ICB să egaleze și chiar să câștige cu 4—3

Districtul de specialitate din Brăila la reclamația grupării P. C. A. candidată la titlu apreciind faptul că matchul nu s'a disputat în condițiuni normale datorită atitudinei de delăsare, a grupării CFR, hotărăște într'o ședință specială rejucarea ultimelor 15 minute.

La rejucare arbitrul jocului d. Manole Vlahu accepta rejucarea celor 15 minute deși CFR-ul nu se prezentase pe teren decât cu 6 jucători, deci contrar regulamentului în vigoare. Și de astă dată ICB dispune de feroviarii brăileni cu 3—0.

Cu un întreg dosar cazul ajunge la judecarea de către Sectorul de foot-ball Est care după studierea pieselor și ascultarea delegaților grupărilor ICB (d. Ionescu) PCA (d Stratulat) și CFR (d. Stefu) decide:

Se consideră jocul pierdut pentru ambele grupări: ICB și CFR (Brăila), jucătorul Ștefu se suspendă pentru 60 de zile conform art. 165 combinat cu 359 din regulament.

Demn de reținut este faptul că ICB între timp a fost declarată Campioana Districtului Brăila de către forul cu acelaș nume și astfel sus numita formație s'a deplasat la Galați unde la 9 Mai a. c. a susținut joc în cadrul Campionatului Sectorului de Est, cu Metalosport.

■ A fost organizată de Gruparea polisportivă UTM-istă Marathon prima nocturnă de box în localul său propriu dela Bragadiru și care poate fi numită pe drept cuvânt gala matchurilor nule.

Cele 7 întâlniri furnizate de amatorii pugiliști ieșeni au fost de minoră calitate, care nu au satisfăcut dela primul până la ultimul pe cel peste 500 spectatori.

Ștefan Georgescu

COMENTARII ASUPRA JOCURILOR DE HAND-BALL DELA SIBIU

C.S.M.S. ARSENAL (Sibiu) — VOINȚA (Mediaș) 2-0 (2-0)

In cadrul campionatului feminin al Div. de hand-ball, am asistat în ziua de 16 crt. la un joc de factură slabă. Reprezentantele celor două grupări nu-și țineau locul pe teren alergând toate după minge și formau "grămezi" ca la rugby. Pe lângă aceasta nu aveau nici o condiție fizică care să le ajute pe parcursul celor 60 minute de joc. Sibiencele "au trăit" prin cele două înaintașe: LOEW și DRASSER, cari singurele știu ce să facă atunci când au mingea.

Cerem conducătorilor CSMS. Arsenalului să se ocupe mai mult de echipa feminină spre a se evita în viitor spectacole de asemenea factură.

C. S. M. S. Arsenal— Industria Sârmei (Câmpia Turzii) 11—3 (7—1)

Dacă jocul feminin creionat mai înainte a deziluzionat, apoi cel amical disputat între echipele masculine ale celor două grupări de mai sus. au constituit o plăcută surpriză pentru spectatori.

Arsenaliștii s'au prezentat în nota obișnuită, adică foarte bine iar adversarii au căutat să fie la înălțimea lor, ceeace le-a reușit în bună măsură. Deși nerutinați, oaspeții au arătat lucruri frumoase. însă. având în față cea mai bună echipă din țară. nu au putut face mai mult. Sibienii au jucat frumos. cu passe scurte și au tras mereu la poartă.

Acest joc a fost o reconfortare față de cel vizionat la fete.

Iată cele două formații:

C. S. M. S. ARSENAL: Zoller—Rozetzky Hochsmann—Mullers, Schoger. Ungar—Schenker; Otto; Kirschner. Petri. Bonfert.

INDUSTRIA SÂRMEI: Mândruțiu I—Rojas Chetan—Culcer. Suciu, Rotariu—Mera. Măglaș. Mândruțiu II, Istrate, Suciu.

S'au remarcat: Kirschner. Petri și Schoger (Arsenal); respectiv Mândruțiu I și II. Măglaș și Istrate dela turzeni.

Gheorghe Moise

activăm!

Libertatea din Găești învingătoare la Târgoviște

Duminică 16 Mai pe stadionul OSP (sala de Arme) echipa locală TCT a întâlnit în cadrul campionatului districtual Libertatea din Găești.

Matchul disputat în fața unui public numeros, a însemnat o categorică victorie a football-ului găeștean care fără exagerare a dat o lecție de sportivitate. disciplină și technică echipei gazde.

Găeștenii au luat conducerea pe care au menținut-o până când arbitrul a fluerat sfârșitul întâlnirii.

Lipsiți de omogenitate. schimbând mereu locurile fără efect, complect desorientați „tecetiștii" au trebuit să plece steagul în fața impetuozității oaspeților.

Remarcăm faptul că mai bine de 60 minute oaspeții au condus cu 3—0 cele două puncte ale gazdelor fiind înscrise: primul din penalty iar al doilea dintr'o poziție clară de offside.

Au marcat VALLE CIULACU. MORARESCU și Stancu II pentru învingători iar GHEȚEA și MUSTAȚA pentru învinși.

S'a remarcat întreg unsprezecele găeștean. dela TCT reținând numai pe Soare Mustață și Ghețea. — (n. s.)

Cartea Românească a învins A.R.L.U.S.-Buftea cu 3-2 (2-1)

Duminică după amiază s'a disputat pe terenul din Buftea în prezența a peste 500 spectatori matchul de foot-ball între echipele mai sus numite.

Cu toate că terenul desfundat nu a permis o desfășurare mai bună a jocului, Cartea Românească, care a avut o condiție fizică bine pusă la punct a reușit să-și învingă adversarul cu scorul de 3—2 la pauză 2—1.

Punctele au fost marcate pentru CR de Mache de 3 ori, iar dela învinși centrul înaintaș și interul stânga.

S'a remarcat portarul dela CR cel mai bun de pe teren și întreaga echipă dela învinși.

Cartea Românească a prezentat următoarea formație:

Tican, Mircea Ionescu, Drăguș, Milică, Băndea, Grigore, Sile, Iordache, Mache, Mutu, Tărăcilescu.

Arbitraj D. Ionescu, foarte bun.